

OBRA MAIS BARATA: APOSTE NA ALVENARIA ESTRUTURAL E ECONOMIZE ATÉ 30% NA CONSTRUÇÃO

Construir



Estilosas

22 BANCADAS
QUE FAZEM
TODA A DIFERENÇA
NOS BANHEIROS

Apê de solteiro

3 PROJETOS QUE
MOSTRAM O MODO
COMO OS DONOS
LEVAM A VIDA

**ÁRVORES
E TERRENO
PRESERVADOS**

SAIBA COMO O VERDE É
PARTE INTEGRANTE DESTA
MORADIA NA CAPITAL
BAIANA



Green Home

A casa prova a possibilidade de aliar **boa arquitetura e tecnologia sustentável**

Madeira certificada

Conheça as vantagens do material e **garanta qualidade para sua obra**

Entre, a casa é sua!

Invista em **portas de entrada** para valorizar e garantir segurança ao projeto

Água cristalina

O que é preciso para realizar o **tratamento químico** da piscina no verão

QUE TAL TER UM CINEMA EM CASA?

Conheça três salas para você se inspirar

NOVOS TEMPOS

Após a reforma, a residência de 370 m² ganhou uma completa área de lazer

NÃO PERCA!

Dicas para a compra do terreno no litoral



Quando contratados para idealizar o sonho de uma família formada por um casal e duas filhas, a equipe do escritório Caramelo Arquitetos, de Salvador, BA, se deparou com um terreno, que apesar de amplo – com mais de 1900 m², – tinha 17,74 m de declive e muita vegetação nativa. Porém, o que poderia se tornar um empecilho se transformou em grande aliado dos arquitetos. “Denominamos o projeto como residência ecológica e a implantamos na parte mais arborizada e com melhor vista do Horto Florestal da capital baiana”, ressalta Antônio Caramelo, presidente e arquiteto fundador do escritório.



ÁRVORES PRESERVADAS

PROJETAR OS AMBIENTES NECESSÁRIOS SEM AGREDIR A NATUREZA FOI O PARTIDO DA CONSTRUÇÃO

Texto Marcos Guaraldo
Fotos Tarso Figueira



Corte DD



Corte CC

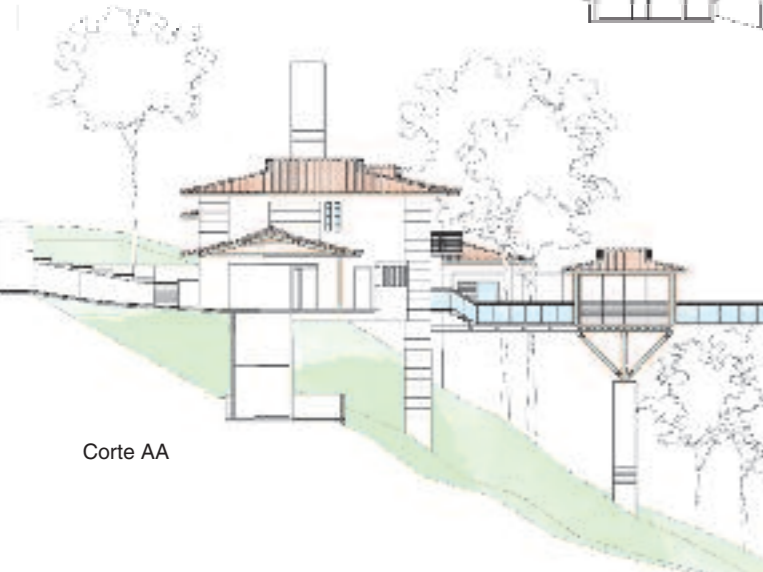

Corte AA



A tonalidade clara dos revestimentos de piso e das paredes garante melhor luminosidade e amplitude e contrasta com o forro de madeira instalado nas varandas e em alguns ambientes internos.



A moradia com pouco mais de 660 m² foi planejada em três planos interligados e com arquitetura totalmente conectada ao meio ambiente. “Optamos por fazer a casa flutuar sobre o verde e debruçar-se na paisagem sem abrir mão do conforto, segurança e tecnologia. Aproveitamos todas as árvores com troncos iguais ou superiores a 10 cm de diâmetro e utilizamos a declividade do terreno sem qualquer movimentação de terra”, relembra Caramelo.

Grandes pilares foram projetados para que parte do pavimento térreo ficasse suspenso e os ambientes dispostos praticamente no mesmo nível.

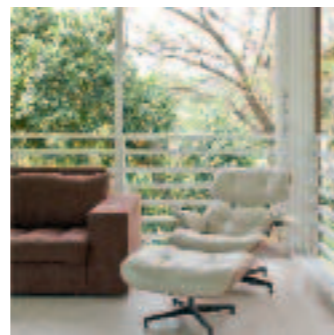

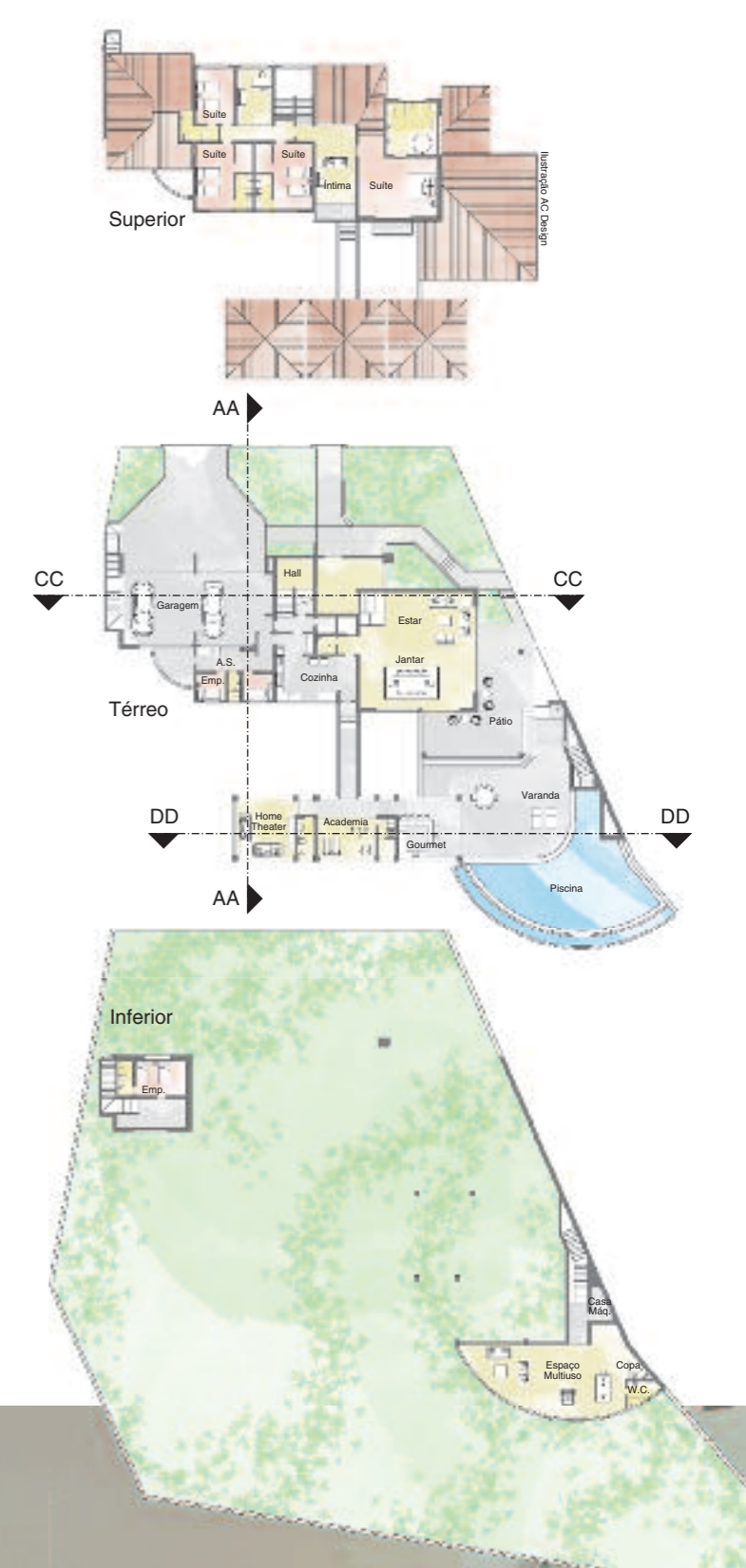

Todos os cômodos da casa compõem um programa de necessidades e hábitos da família que constantemente recebe hóspedes. "Além de amplas suítes, varandas e salas, o espaço também contempla uma passarela sobre o terreno e vegetação há 13 metros de altura, grandes janelas para ventilação cruzada e deque suspenso onde fica a piscina com borda infinita", diz o arquiteto. O pavimento superior abriga três aconchegantes suítes. No térreo, as salas de estar e jantar estão integradas e possuem saída para uma ampla varanda ligada ao setor de lazer. O *home theater* localiza-se em local mais reservado.





Para as refeições foi construído um amplo balcão com acabamento de madeira nas paredes.



A área de lazer é bastante frequentada. O ambiente *gourmet* conta com uma churrasqueira com acabamento de vidro nas laterais e coifa de aço inox. As bancadas são de granito branco Ceará.

Enos dias quentes de Salvador, que tal dar um mergulho na piscina? O modelo com borda infinita é de concreto armado e tem 12,50 m² e 1,35 m de profundidade. Além disso, para a segurança das crianças, possui proteção de vidro temperado, junto ao setor em que está suspensa. A parte interna foi revestida com pastilhas de porcelana em três tons de azul, enquanto nas bordas foram aplicadas placas de granito apicoado.



Área construída: **660,56 m²**
 Projeto: **Caramelo Arquitetos (Antônio Caramelo, Sydrach Araújo e Andréa Fonseca)**
 Construção: **Sérgio Figueredo**
 Decoração: **Dolores Landeiro**
 Paisagismo: **Alex Sá Gomes Paisagismo**
 Projeto estrutural: **Wladimir Menezes**
 Projeto de instalações hidráulicas e elétricas: **Encop**
 Paredes: **pintura com tinta acrílica branca (Suviniil)**

nas paredes internas e externas; trechos com textura (Terracor) na parte externa
 Piscina: **de concreto armado, revestimento interno com pastilhas Jatobá e borda de granito apicoado**
 Pisos: **cerâmica (Eliane) na área de serviço; porcelanato (Eliane) nas alas social, íntima e cozinha, cerâmica antiderrapante no ambiente de churrasqueira**
 Telhas: **cerâmica tipo colonial**
 Localização: **Salvador/BA**